

BRM.0012.5.1.2023.JM

mp. 06.03.2023
Mala



Kutno, dnia 06. marca 2023 r.

**KOMENDA POWIATOWA
PAŃSTWOWEJ STRAŻY POŻARNEJ
w KUTNIE**

ul. 1-go Maja 7, 99-300 Kutno

PO.0761.5.2023.ŻM

Urząd Miasta Kutno
Plac J. Piłsudskiego 18
2673.23.DKP
Wpłynęło dn. 03-03-2023
Przyjęto przez : Ewa Szezerbakowicz



050001PUW

BRM
03.03.2023
[Signature]

*Przedstawić Komisji Powiatowej
Społecznej 07.03.23*

**Rada Miasta w Kutnie
ul. Plac Marsz. J. Piłsudskiego 18
99-300 Kutno**

Dot. pisma BRM.0012.5.1.2023.JM.3 z dnia 08 lutego 2023 r.

Komenda Powiatowa Państwowej Straży Pożarnej w Kutnie w załączeniu przekazuje informację o stanie bezpieczeństwa publicznego na terenie miasta Kutno oraz ochrony przeciwpożarowej w 2022 roku.

Z ramienia Komendy Powiatowej PSP w Kutnie sprawę prowadzi samodzielne stanowisko ds. organizacyjnych – st. ogn. Żaneta Marciniak, tel. 24 251 00 60.

KOMENDANT POWIATOWY
PAŃSTWOWEJ STRAŻY POŻARNEJ
[Signature]
bryg. mgr inż. Dariusz Lusa

Załączniki:

1. Informacja Komendanta Powiatowego PSP o stanie bezpieczeństwa pożarowego na terenie powiatu kutnowskiego w 2022 r.

Otrzymują:

1. Urząd Miasta Kutno – Biuro Rady Miasta, ul. Marsz. J. Piłsudskiego 18, 99-300 Kutno.
2. a/a



**BIULETYN INFORMACYJNY
KOMENDY POWIATOWEJ
PAŃSTWOWEJ STRAŻY POŻARNEJ
W KUTNIE
ZA ROK 2022**

PAŃSTWOWA STRAŻ POŻARNA

KOMENDA POWIATOWA PSP W KUTNIE

I. Zagadnienia organizacyjne	-	str. 2
1. Strategia działania w powiecie kutnowskim.		
2. Kontrola i nadzór realizowanych zadań.		
3. Doskonalenie organizacji i zarządzania.		
4. Integracja, współpraca i promocja środowiska z organami władzy i organizacjami społecznymi.		
5. Nagrody i wyróżnienia zdobyte w 2022.		
6. Sprawy socjalne.		
7. Zagadnienia BHS.		
II. Zagadnienia prewencyjne	-	str.4
1. Czynności kontrolno – rozpoznawcze realizowane w latach 2020-2022.		
2. Kontrole budynków zamieszkania zbiorowego.		
3. Opiniowanie i kontrole dotyczące „Operatów przeciwpożarowych”.		
4. Kontrole obiektów wypoczynku dzieci i młodzieży.		
5. Kontrole na terenach leśnych.		
III. Zagadnienia kadrowe	-	str.6
1. Limit etatowy Komendy Powiatowej PSP w Kutnie.		
2. Stan zatrudnienia .		
3. Struktura zatrudnienia.		
4. Awanse.		
5. Zagadnienia szkoleniowe.		
6. Świadczenia ratownicze.		
IV. Zagadnienia operacyjne	-	str.8
1. Statystyka pożarowa i miejscowych zagrożeń.		
2. Statystyka pożarowa 2018 – 2022.		
3. Procentowy udział zdarzeń w 2022.		
4. Miejscowe zagrożenia wg miast i gmin w latach 2020 – 2022 r.		
5. Liczba zdarzeń, szacunkowe straty, wartość uratowanego mienia 2021 – 2022.		
6. Mienie uratowane w latach 2021 – 2022 wg podziału administracyjnego.		
7. Pożary i straty wg miast i gmin w latach 2020 – 2021.		
8. Przyczyny powstania pożarów w latach 2018 – 2022.		
9. Przyczyny powstania pożarów w 2022 roku.		
10. Pożary wg rodzaju obiektów w latach 2018 – 2022.		
11. Pożary w poszczególnych grupach obiektów w 2022 .		
12. Osoby poszkodowane – pożary w latach 2017 – 2022.		
13. Osoby poszkodowane – MZ w latach 2017 – 2022.		
14. Udział jednostek OSP w akcjach ratowniczo – gaśniczych w latach 2017 – 2022.		
15. Zagadnienia dotyczące statystyki pożarów w 2022 roku na terenie miasta Kutno stanowi - załącznik nr 1 do informacji Komendanta Powiatowego PSP w Kutnie o stanie bezpieczeństwa pożarowego na terenie powiatu kutnowskiego w 2022 roku.		
16. Zdarzenia charakterystyczne w 2022 roku.		
17. Szkolenia członków OSP w 2022 .		
18. Liczba przeszkolonych członków OSP w 2022.		
19. Podpisanie Listu Intencyjnego.		
V. Zagadnienia jednostki ratowniczo – gaśniczej	-	str.13
1. Stan wyposażenia.		
2. Samochody KP PSP w Kutnie wraz z okresową normą eksploatacji.		
3. Ćwiczenia.		
4. Popularyzacja ochrony ppoż.		
5. Zawody sportowo – pożarnicze.		
6. Aplikacja Waterflow.		
VI. Zagadnienia kwatermistrzowsko – techniczne	-	str. 16
1. Zakupy na potrzeby KP PSP w Kutnie.		
2. Sprzęt pozyskany.		
3. Dotacje i zakupy dla OSP w ramach środków z MSWiA.		
4. Dofinansowania MDP.		
VII. Plany i zamierzenia na 2023 r.	-	str. 19
1. Plany i zamierzenia KP PSP w Kutnie na 2023 r.		
2. Projekty realizowane w 2023 r.		

INFORMACJA KOMENDANTA POWIATOWEGO PSP O STANIE
BEZPIECZEŃSTWA POŻAROWEGO NA TERENIE POWIATU
KUTNOWSKIEGO W 2022 ROKU



Biuletyn informacyjny z działalności Komendy Powiatowej Państwowej Straży w Kutnie za rok 2022 należy traktować jako realizację ustawowego obowiązku nałożonego na Komendanta Powiatowego Państwowej Straży Pożarnej, zgodnie z którym jest zobowiązany do przedstawienia Radzie Miasta corocznej informacji o stanie bezpieczeństwa m. Kutno w zakresie ochrony przeciwpożarowej /art. 14 ust. 1 ustawy z dnia 24 sierpnia 1991 r. o Państwowej Straży Pożarnej/. Ponadto, stanowi informację o zagrożeniach występujących w mieście oraz o realizacji zadań KP PSP w Kutnie w 2022 roku i planach na rok 2023.

I. Zagadnienia organizacyjne**1. Strategia działania PSP w powiecie kutnowskim.**

W 2022 roku działalność Komendy Powiatowej PSP w Kutnie prowadzona była w oparciu o zatwierdzone plany pracy poszczególnych komórek organizacyjnych.

2. Kontrola i nadzór realizowanych zadań.

W 2022 roku przeprowadzono łącznie 9 kontroli, w tym:

- inspekcje gotowości operacyjnej w JRG - 3
- inspekcje Stanowiska Kierowania - 3
- kontrola wewnętrzna w trybie zwykłym - 1 (sekcja ds. kwatermistrzowsko-Technicznych oraz sekcja ds. Finansów).

Kontrole zewnętrzne w Komendzie Powiatowej PSP w Kutnie przeprowadzone zostały przez:

- Komendę Wojewódzką PSP w Łodzi, w zakresie realizacji zadań ochrony sieci teleinformatycznych i gospodarki paliwowo transportowej;
- Państwowy Powiatowy Inspektor Sanitarny w Kutnie, w zakresie bieżącego nadzoru sanitarnego nad warunkami pracy oraz oceny realizacji wymogów w zakresie narażenia pracowników na szkodliwe czynniki występujące w środowisku pracy

W 2022 roku nie odnotowano w Komendzie Powiatowej PSP w Kutynie skarg i wniosków oraz przyjęć interesantów w tym zakresie.

3. Doskonalenie organizacji i zarządzania.

26 stycznia 2022 roku odbyła się narada roczna w formie wideokonferencji podsumowująca działalność Komendy Powiatowej PSP w Kutnie za rok 2021.

Wideokonferencja odbyła się przy wykorzystaniu systemu MS Teams.

W 2022 roku Komendant Powiatowy Państwowej Straży Pożarnej w Kutnie, wydał następujące akty prawne:

- 1) 85 decyzji;
- 2) 4 zarządzenia;
- 3) 12 rozkazów regulujących sprawy wewnętrzne Komendy.

4. Integracja, współpraca i promocja środowiska z organami władzy i organizacjami społecznymi.**4.1. Dzień Flagi Państwowej RP.**

2 maja 2022 roku o godz. 8:00 przed budynkiem Komendy Powiatowej PSP w Kutnie odbyło się uroczyste podniesienie flagi państwowej z okazji Dnia Flagi Państwowej Rzeczypospolitej Polskiej. Podczas uroczystego apelu odegrano hymn państwowy oraz dokonano uroczystego podniesienia flagi państwowej na maszt.



Zdjęcie 1.1... Dzień flagi – 02.05.2022 r.

4.2. Powiatowe Obchody Dnia Strażaka.

20 maja 2022 roku przed Komendą Powiatową Państwowej Straży Pożarnej w Kutnie odbył się uroczysty apel z okazji Powiatowego Dnia Strażaka połączony z obchodami 30-lecia powołania PSP.



Zdjęcie 1.2. Powiatowe Obchody Dnia Strażaka – 20.05.2022 r.

Podczas apelu Starosta Kutnowski Pan Daniel Kowalik, odznaczył sztandar komendy medalem „Zasłużony dla powiatu kutnowskiego” za szczególne zasługi na rzecz organizacji, funkcjonowania i rozwoju ochrony przeciwpożarowej na terenie powiatu kutnowskiego.



Zdjęcie 1.3. Powiatowe Obchody Dnia Strażaka – 20.05.2022 r.

Uroczysty apel z okazji Dnia Strażaka był doskonałą okazją do wręczenia kutnowskim strażakom odznak, odznaczeń oraz aktów nadania na wyższe stopnie służbowe. Przyznano 3 awanse w korpusie oficerskim, 4 w korpusie aspiranckim oraz 4 w korpusie podoficerskim i 4 awanse na stopień starszego strażaka funkcjonariuszom pełniącym służbę w KP PSP w Kutnie.

Ponadto odznaczono 2 funkcjonariuszy odznakom „Zasłużony dla Ochrony Przeciwożarowej” oraz 14 strażaków medalem „Za zasługi dla pożarnictwa”.



Zdjęcie 1.4. Powiatowe Obchody Dnia Strażaka – 20.05.2022 r.

5. Nagrody i wyróżnienia zdobyte w 2022 r.

21 grudnia 2022 roku w Zatoce Sportu odbyła się gala finałowa XXII konkursu „Najlepszy Policjant, Strażak PSP i OSP województwa łódzkiego w 2022 roku” zorganizowana przez Grzegorza Schreiber Marszałka Województwa Łódzkiego.

Laureatami Komendy Powiatowej PSP w Kutnie w poszczególnych kategoriach konkursowych zostali:

1. Najlepszy strażak PSP systemu codziennego w 2022 r.:
 - I miejsce - mł. asp. Radosław TOPÓLNIAK
2. Najlepszy strażak PSP JRG w 2022 r.:
 - I miejsce - mł. asp. Łukasz NOWAKOWSKI



Zdjęcie 1.5. „Najlepszy Policjant, Strażak PSP i OSP województwa łódzkiego w 2022 roku”.

6. Sprawy socjalne.

Komenda Powiatowa PSP w Kutnie w 2022 roku administrowała funduszem Socjalnym Emerytów i Rencistów Pożarnictwa, w wysokości 42 340,03 zł.

Wydatkowanie funduszu socjalnego w 2022 r.

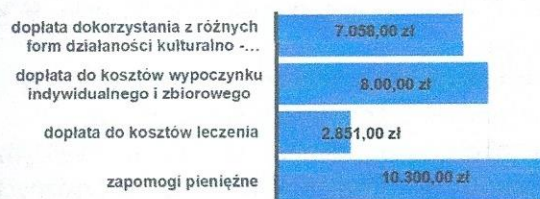

Wykres 1.1 Wydatkowanie funduszu socjalnego w 2022 r.

7. Zagadnienia Bezpieczeństw i higieny służby.

7.1. Stan wypadkowości w KP PSP w Kutnie.

Rok	Liczba wypadków
2020	8
2021	15
2022	5

7.2. Absencja chorobowa funkcjonariuszy.

Rok	Ilość dni absencji chorobowej
2020	408 dni
2021	494 dni
2022	418 dni

II. Zagadnienia prewencyjne.

1. Czynności kontrolno – rozpoznawcze realizowane w latach 2020 – 2022.

Ilość osób przeprowadzających czynności kontrolno – rozpoznawcze	2020	2021	2022
Ilość przeprowadzonych kontroli, w tym:	153	129	128
- kontrole podstawowe	36	53	35
- kontrole sprawdzające	32	15	23
- odbiory obiektów	85	61	70
Liczba skontrolowanych obiektów	153	129	128
Ilość stwierdzony nieprawidłowości	142	167	114
Ilość wydanych decyzji administracyjnych, w tym zakazu eksploatacji	24	12	18
Ilość zaopiniowanych miejscowych planów zagospodarowania terenu	13	11	20
Ilość wydanych opinii dotyczących imprez masowych	-	1	1
Ilość nadzorowanych ćwiczeń ewakuacyjnych z obiektów	10	34	36

W 2022 roku skontrolowano:

- 1) **52 obiekty użyteczności publicznej**, stwierdzając 64 nieprawidłowości. W obiektach użyteczności publicznej odnotowano 3 pożary.
- 2) **5 obiektów zamieszkania zbiorowego**, stwierdzając 26 nieprawidłowości. W obiektach zamieszkania zbiorowego nie odnotowano pożarów.
- 3) **7 obiektów mieszkalnych wielorodzinnych**, stwierdzając 10 nieprawidłowości. W obiektach tego typu odnotowano 15 pożarów.
- 4) **56 obiektów produkcyjno-magazynowych**, stwierdzając 9 nieprawidłowości. W obiektach produkcyjno-magazynowych odnotowano 8 pożarów.
- 5) **4 obiekty leśne**, stwierdzając 4 nieprawidłowości. W obiektach leśnych odnotowano 1 pożar.
- 6) **4 obiekty gospodarstwa rolnego**, stwierdzając 1 nieprawidłowość. W obiektach gospodarstwa rolnego odnotowano 2 pożary.



Wykres II.1. Przeprowadzone kontrole w poszczególnych grupach obiektów.

Stwierdzone nieprawidłowości w poszczególnych grupach obiektów.

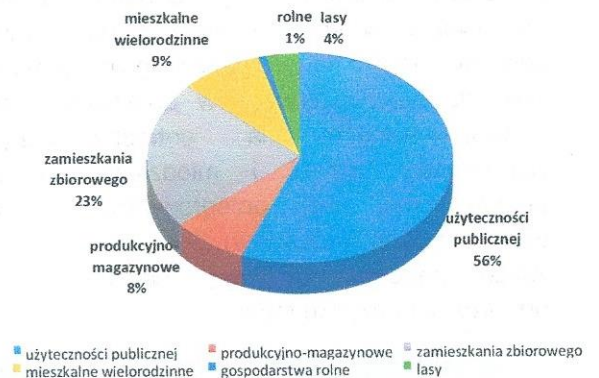

Wykres II.2. Stwierdzone nieprawidłowości

2. Kontrole budynków zamieszkania zbiorowego.

Ze względu na powtarzające się przypadki zaniedbań w zakresie przestrzegania przepisów przeciwpożarowych w budynkach zamieszkania zbiorowego, w szczególności tych, w których świadczone są usługi hotelarskie przeprowadzono czynności kontrolno– rozpoznawcze w 5 tego typu obiektach.



Zdjęcie II.1. Kontrole budynków zamieszkania zbiorowego

3. Opiniowanie i kontrole dotyczące „Operatów przeciwpożarowych.

Podejmowane działania w 2022 roku stanowiły również kontrole podmiotów trudniących się zbieraniem, składowaniem lub wytwarzaniem odpadów. Powyższe działania miały na celu ustosunkowanie się do wymagań w zakresie ochrony przeciwpożarowej, jakie mają spełniać, obiekty

budowlane lub ich części oraz inne miejsca przeznaczone do zbierania, magazynowania lub przetwarzania odpadów. W 2022 roku wydano 28 postanowień dotyczących treści operatów. Po otrzymaniu wniosków od Starostwa Powiatowego w Kutnie lub Urzędu Marszałkowskiego Województwa Łódzkiego o przeprowadzenie kontroli, przeprowadzono 11 kontroli na terenach wskazanych zakładów. Miały one na celu sprawdzenie zrealizowania warunków zawartych w operatach. Postępowanie kontrolne kończyło się wydaniem opinii w formie postanowień.

4. Kontrole obiektów wypoczynku dzieci i młodzieży.

W poprzednim roku oprócz kontroli wynikających z przepisów prawa takich jak odbiory budynków czy opiniowanie, w sezonie letnim podejmowane były działania mające na celu zapewnienie właściwego poziomu bezpieczeństwa w obiektach i terenach wykorzystywanych na potrzeby organizacji wypoczynku dzieci i młodzieży. W ramach przedmiotowej akcji przeprowadzono 8 kontroli (skontrolowano 6 obiektów). Dodatkowo zadbano aby został zapewniony ciągły całodobowy dostęp do bazy wypoczynku MEN.



Zdjęcie II.2. Wypoczynek dzieci i młodzieży.

5. Kontrole na terenach leśnych.

W związku z wytycznymi Komendanta Głównego PSP dotyczącymi działań na rzecz ochrony przeciwpożarowej w lasach a także suszą i związanym z nią dużym zagrożeniem pożarowym zintensyfikowano działania, w tym czynności kontrolno – rozpoznawcze oraz ćwiczenia ratownicze i przeprowadzono wspólnie z JRG, 4 kontrole na terenach leśnych.

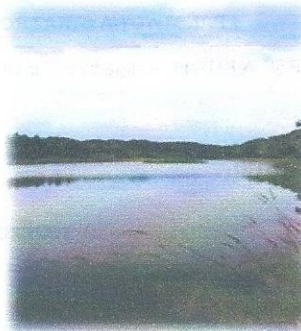

Zdjęcie II.3. Kontrole na terenach leśnych

Powyższe działania miały na celu rozpoznawanie zagrożeń i możliwości prowadzenia działań ratowniczych przez jednostki ochrony przeciwpożarowej oraz zapewnienia na terenach leśnych odpowiednich warunków ochrony przeciwpożarowej.



III. Zagadnienia kadrowe.

- **Limit etatowy Komendy Powiatowej PSP w Kutnie na 2022.**

Limit etatowy na rok 2022 wynosił:

- 1) 83 funkcjonariuszy;
- 2) 3 etaty cywilne.

- **Stan zatrudnienia na dzień 31 grudnia 2022 r. przedstawiał się następująco:**

- 1) 82 funkcjonariuszy;
- 2) 2 osoby z korpusu służby cywilnej;
- 3) 2 pracowników cywilnych – 2 osoby zatrudnione po ½ etatu jako stanowiska pomocnicze.

W 2022 roku 2 funkcjonariuszy zostało zwolnionych ze służby w związku z przejściem na zaopatrzenie emerytalne, 2 funkcjonariuszy zostało przyjętych do służby (byli to absolwenci Szkoły Aspirantów).

- **Struktura zatrudnienia.**

Podstawowe parametry struktury zatrudnienia obejmujące rozkład zatrudnienia wg systemu pełnienia służby przedstawia poniższe zestawienie:

- 1) zmianowy – 70, co daje stanu osobowego 85,37 %;
- 2) codzienny – 12, co daje stanu osobowego 14,45 %.

W Komendzie Powiatowej PSP w Kutnie, średni wiek funkcjonariuszy, w stosunku do roku minionego, utrzymuje się na podobnym poziomie. Niewiele poniżej 37 % obsady osobowej stanowią osoby młode poniżej 35 roku życia (36,6%). Średni wiek funkcjonariuszy w 2022 wynosił 38 lat.

Na dzień 31 grudnia 2022 roku strukturę zatrudnienia wg. wieku przedstawia poniższy wykres.

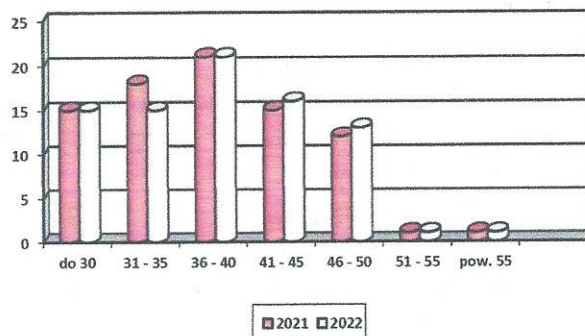

Wykres III.1. Struktura zatrudnienia wg wieku.

Analiza struktury zatrudnienia wykazuje, że przeciętny staż służby w 2022 roku wyniósł 14 lat. 54 % stanu osobowego komendy posiada staż służby mniejszy bądź równy 15 lat. Jest to grupa, która wymaga ciągłego podnoszenia swoich kwalifikacji zawodowych. Jak widać na poniższym wykresie niewielkie zmiany struktury zatrudnienia według stażu służby można zaobserwować w każdym przedziale.

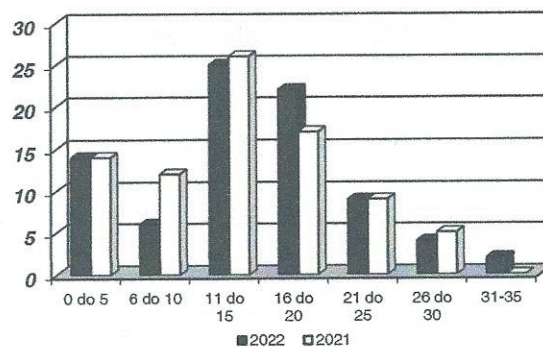

Wykres III.2. struktura zatrudnienia według stażu służby

W strukturze zatrudnienia według korpusów, największą grupę nadal stanowią podoficerowie (46%) oraz aspiranci (30%).

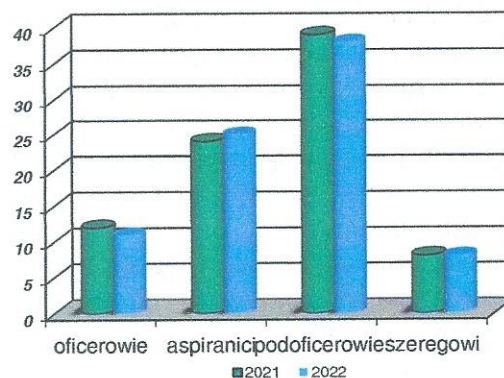

Wykres III.3. struktura zatrudnienia według korpusu

▪ **Awanse.**

4.1. Awanse w stopniu.

W roku 2022 w Komendzie Powiatowej PSP w Kutnie awanse na wyższy stopień otrzymało 17 funkcjonariuszy:

- w korpusie oficerów - 3 funkcjonariuszy
- w korpusie aspirantów - 6 funkcjonariuszy (w tym 2 funkcjonariuszy po ukończeniu Centralnej Szkoły PSP)
- w korpusie podoficerów- 4 funkcjonariuszy
- w korpusie szeregowych- 4 funkcjonariuszy

4.2. Awanse w stanowisku.

W 2022 r. Komendant Powiatowy PSP w Kutnie mianował na wyższe stanowiska służbowe 7 strażaków.

▪ **Zagadnienia szkoleniowe.**

- Szkoła Główna Służby Pożarniczej w 2022 roku: 2 funkcjonariuszy kontynuuje naukę na studiach.
- Centralna Szkoła PSP w Częstochowie w 2022 roku:
 - 2 funkcjonariuszy ukończyło kwalifikacyjny kurs zawodowy w zakresie II kwalifikacji w zawodzie technika pożarnictwa.
 - 2 funkcjonariuszy rozpoczęło kwalifikacyjny kurs w zakresie I kwalifikacji technika pożarnictwa.

Od kilkunastu lat zauważalny jest wzrost kwalifikacji pożarniczych oraz ogólnych strażaków. Wynika to ze stwarzania zainteresowanym możliwości podnoszenia kwalifikacji ogólnych i zawodowych. Strażacy coraz chętniej podnoszą swoje kwalifikacje, widząc w tym drogę awansu zarówno w stopniu jak i w stanowisku. Komenda Powiatowa PSP w Kutnie dysponuje coraz bardziej doświadczoną i lepiej przygotowaną kadrą, która stanowi gwarancję odpowiedniego poziomu realizacji zadań.

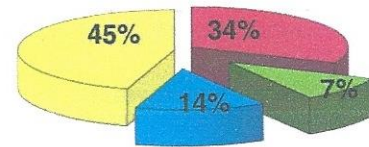

Wykres III.4. struktura zatrudnienia według poziomu wykształcenia strażaków.

▪ **Świadczenia ratownicze.**

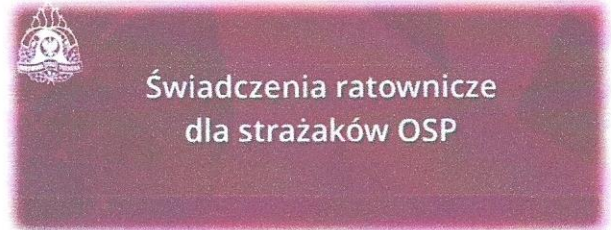

W 2022 roku do Komendy Powiatowej PSP w Kutnie wpłynęły 403 wnioski o przyznanie świadczenia ratowniczego.

Komendant Powiatowy PSP w Kutnie wydał 395 decyzji, z czego 383 były to decyzje pozytywne przyznające świadczenie, a 12 decyzji było odmownych.

Lp.	Nazwa gminy	Ilość wydanych decyzji
1.	Gmina Bedlno	71
2.	Gmina Krośniewice	60
3.	Gmina Dąbrowice	42
4.	Gmina Nowe Ostrowy	40
5.	Gmina Kutno	38
6.	Gmina Krzyżanów	33
7.	Gmina Żychlin	29
8.	Gmina Strzelce	29
9.	Gmina Łanięta	25
10.	Gmina Oporów	16

IV. Zagadnienia operacyjne.

1. Statystyka pożarowa i miejscowych zagrożeń w 2022 roku.

Rok	Rodzaj zdarzenia	2018	2019	2020	2021	2022	+ wzrost - spadek
	mały	298	342	240	292	310	+18
Pożary wg rodzaju	średni	18	24	11	16	15	-1
	duży	5	1	0	2	1	-1
	b. duży	0	0	1	0	1	+1
	Razem	321	367	252	310	327	+17
	Miejscowe Zagrożenia	667	680	751	1195	1440	+245
	Alarmy Falszywe	77	97	96	116	155	+39
	Ogółem zdarzeń	1 065	1 124	1 099	1 621	1 922	+301

*statystyka nie uwzględnia wyjazdów JOP na zabezpieczenie operacyjne rejonu

2. Statystyka pożarowa za lata 2018 – 2022.

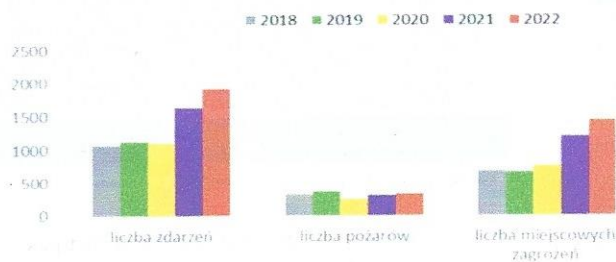

Wykres IV.1. statystyka pożarowa za lata 2018 – 2022

3. Procentowy udział zdarzeń w roku 2022.

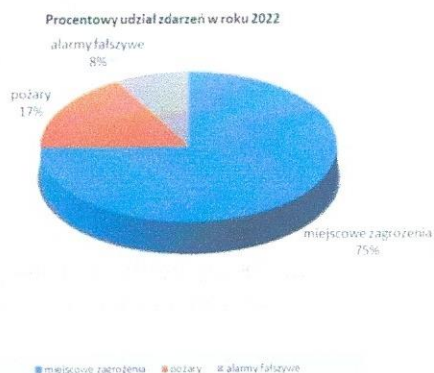

Wykres IV.2. Procentowy udział zdarzeń w 2022 r.

4. Miejscowe zagrożenia wg miast i gmin w latach 2020-2022 wg podziału administracyjnego.

Lp	Gmina	Miejscowe Zagrożenia				Straty (tys. zł.)			
		2020	2021	2022	+ wzrost - spadek	2020	2021	2022	+ wzrost - spadek
1	Bedno	54	170	102	-74	80,5	509,5	484,5	-24
2	Dąbrowice	25	60	40	-20	13,1	52,5	12067	12014,5
3	Krośnice	70	92	120	28	697,7	123,5	1353,7	1230,2
4	Krzyżanów	32	61	70	9	354	579,1	1138,1	559
5	m. Kutno	270	336	448	112	704,2	1018,9	1718,3	699,4
6	Kutno	76	85	156	71	252	413	927,1	514,1
7	Nowa Ostrowy	20	36	48	12	588,5	180	44,6	-195,4
8	Oporów	20	54	115	61	54	152,5	1661,3	1506,8
9	Strzelce	65	77	86	9	1 662,2	1048,5	994,7	-49,8
10	Łanięta	24	43	52	9	290,1	292,3	1398	1105,7
11	Zychlin	95	175	203	28	103,7	734	1257,1	623,1
Razem		751	1195	1440	+245	4 886	5102,8	23044,4	17941,6

*statystyka nie uwzględnia wyjazdów JOP na zabezpieczenie operacyjne rejonu

5. Liczba zdarzeń, szacunkowe straty, wartość uratowanego mienia w latach 2021-2022.

Rodzaj zdarzenia	Ilość zdarzeń		Straty w mieniu (tys. zł)		Wartość uratowanego mienia (tys. zł)	
	2021	2022	2021	2022	2021	2022
Pożary	310	327	4586,6	14015,2	137724	37527
MZ	1195	1440	5102,8	23044,4	18157	48688
Razem	1621	1767	9 689,4	37059,6	155 881	86215

*statystyka nie uwzględnia wyjazdów JOP na zabezpieczenie operacyjne rejonu

6. Mienie uratowane w tys. zł w latach 2021-2022 wg. podziału administracyjnego.

Lp.	Gmina	Mienie uratowane (tys. zł.)					
		Pożarach			W miejscowych zagrożeniach		
		2021	2022	+ wzrost - spadek	2021	2022	+ wzrost - spadek
1.	Bedno	1492	37527	36035	2791	2901	110
2.	Dąbrowice	361	435	74	409	939	530
3.	Krośnice	3113	436	-2677	452	3670	3218
4.	Krzyżanów	1080	2141	1061	951	3351	2400
5.	m. Kutno	25651	9202	-16449	2851	19906	17115
6.	Kutno	1164	10925	15761	4181	3833	-348
7.	Nowe Ostrowy	455	1475	1020	599	575	-24
8.	Oporów	945	743	-202	1037	5126	4089
9.	Strzelce	763	120	-643	1034	2384	450
10.	Łanięta	4	2517	2513	515	1428	913
11.	Żychlin	102696	1461	-101235	2437	4515	2078
Razem		137724	2072	-135652	18157	48688	30531

*w tabeli nie uwzględniono wyjazdów JOP na ćwiczenia i wyjazdów gospodarczych

7. Pożary i straty wg miast i gmin w latach 2020 – 2022 wg. podziału administracyjnego.

Lp.	Gmina	Pożary				Straty (tys. zł.)			
		2020	2021	2022	+ wzrost - spadek	2020	2021	2022	+ wzrost - spadek
1.	Bedno	25	22	34	12	432	99	174	75
2.	Debowice	11	8	27	19	77,4	177,5	155,1	-22,4
3.	Krośnice	27	36	22	-14	130,5	312,7	124	-188,7
4.	Krzyżanów	16	22	16	-6	121,5	1036,5	1034,5	9305
5.	m. Kutno	95	103	100	-3	1 747,4	1919,5	1447	-472,5
6.	Kutno	14	17	32	15	104,7	272,5	330,2	57,7
7.	Nowe Cielmowice	6	11	15	4	35,6	60	329,4	269,4
8.	Oporów	3	4	2	-2	2,3	40	30	-10
9.	Sitce	21	26	24	-2	291,1	276	432,7	166,7
10.	Łania	2	5	12	7	45	121,5	101	-20,5
11.	Zychlin	32	56	43	-13	264	271,4	550,3	278,9
Razem		282	310	327	+17	8 651,6	4696,6	14015,2	9429,6

*statystyka nie uwzględnia wyjazdów JOP na zabezpieczenie operacyjne rejonu

8. Przyczyny powstawania pożarów w latach 2018-2022.

Lp.	Przyczyna powstania pożaru	2018	2019	2020	2021	2022	+ wzrost - spadek
1.	Nieostrożność osób dorosłych	188	234	132	171	196	25
2.	Nieostrożność osób nieletnich	1	0	1	0	0	0
3.	Wady i nieprawidłowa eksploatacja urządzeń elektrycznych	45	49	39	49	30	-19
4.	Wady i nieprawidłowa eksploatacja urządzeń ogrzewczych	9	7	5	6	8	2
5.	Wady i nieprawidłowa eksploatacja urządzeń mechanicznych	18	12	9	13	11	-2
6.	Samozapalania	5	7	2	6	5	-1
7.	Wady procesu technologicznego	0	1	1	0	1	1
8.	Wady konstrukcji budowlanych	10	16	14	23	33	10
9.	Wady i nieprawidłowa eksploatacja środków transportu	5	1	3	6	2	-4
10.	Wylądowania atmosferyczne	2	2	1	1	4	3
11.	Podpalenia	18	20	16	23	16	-7
12.	Nie ustalone	0	0	0	0	0	0
13.	Inne przyczyny	20	18	27	12	21	9
Razem		321	367	252	310	327	+17

9. Przyczyny powstania pożarów w 2022 roku.

Przyczyny powstawania pożarów w roku 2022

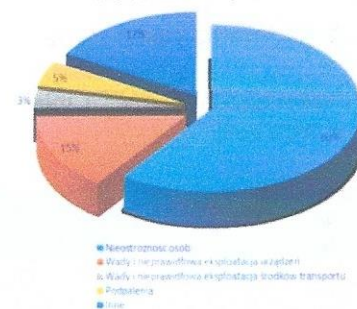

Wykres IV.3.przyczyny powstania pożarów w 2022

10. Pożary wg rodzajów obiektów w latach 2018-2022 na terenie powiatu kutnowskiego.

Lp.	Rodzaj obiektu	2018	2019	2020	2021	2022	+ wzrost - spadek
1.	Obiekty użyteczności publicznej	3	3	3	7	6	-1
2.	Obiekty mieszkalne	49	54	58	53	53	0
3.	Obiekty produkcyjne	12	10	10	5	5	0
4.	Obiekty magazynowe	7	5	9	7	3	-4
5.	Środki transportu	40	36	29	38	28	-10
6.	Lasy	1	3	1	1	7	6
7.	Uprawy, rolnictwo	40	60	39	46	59	13
8.	Inne	169	196	103	153	166	13
Razem		321	367	252	310	327	+17

*statystyka nie uwzględnia wyjazdów JOP na zabezpieczenie operacyjne rejonu.

11. Pożary w poszczególnych grupach obiektów w 2022 r.

Pożary w poszczególnych grupach obiektów w 2022

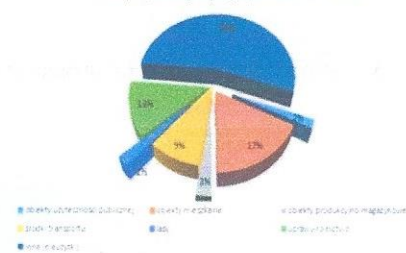

Wykres IV.4.pożary w poszczególnych grupach obiektów w 2022 r.

12. Osoby poszkodowane podczas prowadzonych działań (pożary) w latach 2017-2022.

Rodzaj wypadku	2017	2018	2019	2020	2021	2022
Osoby ranne	6/1*	5/1*	7/3*	6/1*	4/2*	3/1*
Ofiary śmiertelne	3	3	0	0	1	1
Razem	9	8	7	6	5	4

*- w tym ranni ratownicy podczas prowadzonych działań

13. Osoby poszkodowane podczas prowadzonych działań (MZ) w latach 2017-2022.

Rodzaj wypadku	2017	2018	2019	2020	2021	2022
Osoby ranne	171/2*	209/1*	182/2*	132/1*	147/2*	115
Ofiary śmiertelne	30	28	20*	31	22	31
Razem	201	237	202	163	169	146

* - w tym ranni ratownicy podczas prowadzonych działań



14. Udział jednostek OSP w akcjach ratowniczo-gaśniczych na przełomie lat 2017-2022, w rozbiu na gminy.

Lp	Miasto/Gmina	Jednostka OSP	2017	2018	2019	2020	2021	2022
1	Bedno	1. Bedno	2	8	25	11	41	40
		2. Dębowa Góra	0	3	0	0	0	0
		3. Mirosławice	1	7	20	5	21	9
		4. Orłów Kolonia	2	5	13	1	1	0
		5. Plecka Dąbrowa	0	2	0	0	0	0
		6. Prilewo KSRG	16	13	22	19	83	116
		7. Stradzew	3	4	8	2	0	0
		8. Tomczyce	2	11	11	17	24	9
		9. Wola Kalkowa KSRG	12	12	17	27	48	38
		10. Zalusin	1	3	5	0	0	0
2	Dąbrowice	1. Augustopol	0	0	0	0	0	0
		2. Bąby	0	0	0	0	0	0
		3. Dąbrowice KSRG	21	27	29	21	70	83
		4. Ostrowki	2	0	0	0	1	1
3	Kroszowice	1. Kąsów	0	0	1	0	0	0
		2. Kopy	0	0	0	0	0	0
		3. Kroszowice KSRG	83	82	101	92	147	140
		4. Młocina	0	0	0	0	0	0
		5. Nowe	0	1	0	0	0	0
		6. Wola Nowska	0	0	0	0	0	0
		7. Wymysłów	0	0	0	0	0	0
4	Krzyżanów	1. Kaszewy Kościelne	0	0	1	0	0	0
		2. Krzyżanów KSRG	39	46	69	81	85	93
		3. Kłery A	4	2	3	2	2	0
		4. Kuchary	0	0	0	0	0	0
		5. Młogoszyn	1	1	2	2	0	0
		6. Siemienice	0	0	0	0	0	0
		7. Wąły	4	1	2	4	1	0
5	Kutno	1. Gółbiewek Nowy	8	17	2	2	2	22
		2. Komadzyn KSRG	48	42	89	65	82	117
		3. Leszczynki	12	24	27	41	24	74
		4. Strzępocin	2	3	1	4	0	2
		5. Wierzbie	0	0	3	1	3	22
		6. Wroczyń KSRG	30	36	45	32	29	48
		7. Wysoka Wielka	3	2	2	2	0	1

Lp	Miasto/Gmina	Jednostka OSP	2017	2018	2019	2020	2021	2022
6	Lanęta	1. Anielin	0	0	0	0	0	0
		2. Lanęta KSRG	56	71	61	49	48	73
		3. Suchodziebie	0	0	0	0	0	0
		4. Wilkowie	0	0	0	0	0	0
		5. Witoldów	0	0	0	0	0	0
7	Nowe Ostrowy	1. Bzówko	0	0	0	0	0	0
		2. Cukrownia Ostrowy	1	0	0	0	2	2
		3. Grochów KSRG	40	67	39	32	45	63
		4. Imielno	0	0	1	0	0	0
		5. Wola Pierowa	0	6	0	0	0	0
8	Oporów	1. Kurów	2	0	0	0	0	0
		2. Mnich	0	0	0	0	0	0
		3. Oporów	1	0	0	0	0	0
		4. Podgajów	0	0	0	0	0	0
		5. Skórzewa	8	10	12	10	11	20
9	Strzelce	1. Długoleka	0	1	0	0	5	5
		2. IHR Strzelce	0	0	0	0	0	0
		3. Klonowice St. KSRG	17	36	41	43	64	77
		4. Muchnice Nowe	2	0	1	2	9	23
		5. Przyzórz KSRG	19	13	27	21	48	52
		6. Siemienów	0	0	0	0	0	0
10	Żychlin	1. Chochółów	1	0	0	1	0	0
		2. Cukrownia Dobrzelin	0	0	0	0	0	0
		3. Grzybów	37	36	37	48	29	44
		4. Śleszym KSRG	4	6	12	9	5	12
		5. Emil Żychlin	151	195	141	145	199	177
		6. Żychlin KSRG	151	195	141	145	199	177
Razem :			687	787	830	715	1129	1361

ROK 2022

1779

6,01

interwencje / 1000

15. Zagadnienia dotyczące statystyki pożarów w 2022 roku na terenie miasta Kutno stanowi - załącznik nr 1 do informacji Komendanta Powiatowego PSP w Kutnie o stanie bezpieczeństwa pożarowego na terenie powiatu kutnowskiego w 2022 roku.

16. Zdarzenia charakterystyczne w roku 2022 roku.

- 12.01.2022 r. godz. 21:39 w miejscowości Kutno ul. Wschodnia 3 na terenie Zakładu Produkcyjnego UMA INVESTMENTS SP. Z O.O. doszło do wycieku amoniaku. Pracownicy zakładu (13 osób) ewakuowali się na zewnątrz budynku przed przyjazdem zastępów JOP.

Wyciek wystąpił w budynku maszynowni amoniaku K4. Na miejsce zdarzenia zadysponowano SGRChem-Eko. Działania polegały na zabezpieczeniu miejsca zdarzenia oraz wyznaczeniu strefy zagrożenia. Ratownicy z SGRChem-Eko zamknęli zawory, odcinając nieszczelny fragment instalacji. W działaniach udział brało 6 zastępów JRG, 2 zastępy JRG KM PSP Łódź – Specjalistyczna Grupa Ratownictwa Chemiczno - Ekologicznego i OSP KSRG Komadzyn.

Czas trwania interwencji 3 godz. 47 min.

- W okresie od 17.01.22 do 28.02.2022 r. przez powiat kutnowski przechodziły nawałnice, którym towarzyszyły intensywne opady deszczu i silny wiatr. Kutnowscy strażacy zarówno PSP jak i OSP interweniowali 603 razy. Odnotowano 349 wiatrolomów i wywrotów, 117 uszkodzonych dachów na budynkach mieszkalnych oraz 25 na budynkach gospodarczych.

Najwięcej zdarzeń odnotowano w m. Kutno, gm. Kutno oraz gm. Żychlin.

- 15.03.2022 r. godz. 06:51 w miejscowości Kutno na terenie zakładu produkcyjnego AMZ doszło do pożaru śrutownika. Pracownicy przystąpili do gaszenia pożaru gaśnicami proszkowymi a pozostała część załogi (40 osób) ewakuowała się na zewnątrz zakładu. Po potwierdzeniu wyłączenia energii elektrycznej na terenie zakładu, wprowadzono do wewnątrz rotę gaśniczą w aparatach OUO. Pożar zlokalizowano i ugaszono. W działaniach udział brało 5 zastępów JRG Kutno oraz 1 zastęp OSP KSRG Komadzyn i 1 zastęp OSP KSRG Krzyżanów.

Czas trwania interwencji 2 godz. 29 min.

- 22.06.2022 r. godz. 08:35 w miejscowości Grabów gm. Żychlin doszło do pożaru mieszkania w budynku wielorodzinnym. Przed przybyciem JOP na zewnątrz budynku ewakuowało się 14 osób. W trakcie działań przy pomocy drabin: przystawnej oraz mechanicznej ewakuowano łącznie 10 osób znajdujących się na balkonach. Podano 2 prądy wody przez klatkę schodową do wnętrza palącego się budynku. Wewnątrz budynku znaleziono mężczyznę lat 73 - lekarz ZRM stwierdził zgon. W działaniach udział brało 5 zastępów JRG Kutno oraz 1 zastęp OSP KSRG Pniewo i 1 zastęp OSP KSRG Żychlin.

Czas trwania interwencji 4 godz. 41 min.



- 22.07.2022 r. godz. 02:27 w miejscowości Kutno przy ul. Przemysłowej doszło do pożaru Młyna – pustostanu. Pożarem objęta 1/3 powierzchni dachu oraz dwie kondygnacje od góry budynku. W trakcie działań podano łącznie 8 prądów wody.



Zdjęcie IV.2. Pożar Młyna

W celu gaszenia dachu podano prądy wody z działek wodno-pianowych z koszy drabin mechanicznych. Ewakuowano mienie z sąsiadującego zakładu Chemirol. Działania gaśnicze były utrudnione ze względu na brak możliwości poruszania się ratowników po każdej z kondygnacji. W zdarzeniu udział brało 21 zastępów JRG i 1 zastęp KW PSP Łódź oraz 5 zastępów OSP KSRG: Wroczyzny, Krośniewice, Komadzyn, Klonowiec, Żychlin 1 zastęp OSP Leszczynek.

Czas trwania interwencji 29 godz. 58 min

- 30.07.2022 r. godz. 21:17 w miejscowości Krzyżanówek doszło do pożaru Hali Produkcyjnej paliw alternatywnych należącej do Zakładu Gospodarowania Odpadami "PREZERO Service Centrum" Sp. z o.o. Pracownicy zakładu (9 osób) ewakuowali się na zewnątrz budynku przed przybyciem zastępów JOP. W trakcie zdarzenia podano łącznie 9 prądów wody w obronie budynku sortowni oraz w natarciu na ścianę północną Hali nr 1. Ze względu na duże zadymienie i kierunek wiatru ratownicy pracowali w aparatach OUO. W celu dotarcia do źródła pożaru w ścianach bocznych Hali nr 1 wykonano otwory przy użyciu pił mechanicznych. W działaniach udział brało 20 zastępów JRG oraz 11 zastępów z OSP KSRG Krzyżanów, Wroczyzny, Komadzyn, Przyzór, Wola Kałkowa, Klonowiec, Żychlin, Pniewo i 1 zastęp z OSP Wierzbie.

Czas trwania interwencji 39 godz. 54 min.



17. Szkolenia członków OSP biorących bezpośredni udział w działaniach ratowniczych.

Komenda Powiatowa Państwowej Straży Pożarnej w Kutnie zaplanowała w 2022 roku przeprowadzenie 8 szkoleń realizowanych na dwóch poziomach: podstawowym oraz dowódczym. W roku 2022 ogółem na 8 kursach przeszkolono łącznie 189 druhow OSP z terenu powiatu kutnowskiego, w tym 77 druhow z KSRG.



Zdjęcie IV.4. szkolenia OSP

W ramach szkolenia podstawowego realizowana była tematyka dotycząca podstawowych czynności z zakresu ratownictwa technicznego, działań przeciwpowodziowych, zasady pracy radiowej UKF Państwowej Straży Pożarnej oraz wydawania poleceń uczestnikom ruchu znajdującym się na drodze.

18. Liczba członków OSP przeszkolonych w 2022 roku.

Lp.	Rodzaj szkolenia	Kod szkolenia	Przeszkolono w 2022 roku			liczba kursów
			OSP	OSP KSRG	razem	
1.	Szkolenie strażaków ratowników OSP - jednoetapowo	OSP	24	13	37	2
2.	Szkolenie kursowego działaniem ratowniczym dla strażaka ratownika OSP	OSPKD	6	8	16	1
3.	Szkolenie naczelnika OSP	OSPN	4	1	5	1
4.	Szkolenie kierowcy-konserwatora sprzętu ratowniczego OSP	OSPKK	14	6	20	1
5.	Szkolenie Kwalifikowanej Pierwszej Pomocy	KPP	9	26	35	1
6.	Szkolenie Ratowników OSP w ramach współdziałania z SP ZOZ LPR		39	15	54	1
7.	Szkolenie z metodyki przeprowadzania instruktażu stanowiskowego dla Naczelników OSP		14	8	22	1
Razem			112	77	189	8

19. Kształcenie na kierunku ratownictwo medyczne – podpisanie listu intencyjnego.

Komenda Powiatowa Państwowej Straży Pożarnej w Kutnie, Zarząd Powiatowy ZOSP RP w Kutnie oraz Akademia Nauk Stosowanych Gospodarki Krajowej w Kutnie podpisali list intencyjny w zakresie

współpracy dotyczącej kształcenia strażaków na studiach Ratownictwa medycznego.

Podpisy na dokumentach złożyli: st. bryg. Marek Myszkowski – Komendant Powiatowy PSP w Kutnie, dh Jakub Świtkiewicz - Prezes Zarządu Oddziału

Powiatowego ZOSP w Kutnie oraz Sławomira Białobłocka – rektor ANSGK w Kutnie. Sygnatariusze listu zadeklarowali wspólną działalność na rzecz realizacji działań w ramach uruchomienia trzyletnich studiów licencjackich zakończonych uzyskaniem tytułu naukowego licencjata na kierunku ratownictwo medyczne w semestrze wiosennym w roku 2023 skierowanych do ratowników PSP/OSP z terenu powiatu kutnowskiego.



Zdjęcie IV.5. Podpisanie Listu Intencyjnego



V. Zagadnienia Jednostki Ratowniczo – Gaśniczej.

1. Stan wyposażenia KP PSP w Kutnie.

1.1. Samochody gaśnicze.

Lp.	Oznaczenie pożarnicze	Ilość	Rok produkcji
1.	Renault - GBA 3,1/24/2,8	1 szt.	2022
2.	Man- GCBA 5/32/5,7	1 szt.	2022
3.	Man- GBA-Rt 2,9/16	1szt.	2019
4.	Volvo- GCBA 8,9/60/2	1 szt.	2019

Średnie wieku pojazdów gaśniczych na rok 2022 – 1,5 lat

1.2. Samochody specjalne.

Lp.	Oznaczenie pożarnicze	Ilość	Rok produkcji
1.	Citroen Berlingo SLKw	1 szt.	2016
2.	Mercedes Benz Sprinter SDI	1 szt.	2021
3.	Citroen Berlingo SLOp	1 szt.	2021
4.	Isuzu D-Max SLRr	1 szt.	2015
5.	Iveco Eurocargo SRt	1 szt.	2012
6.	Citroen Jumper Mikrobus SLOp	1 szt.	2012
7.	Iveco – SCD-37	1 szt.	2007
8.	Skoda Superb SLOp	1 szt.	2010
9.	Star Man 1466 M90 – SKw	1 szt.	2003

Średnia wieku pojazdów specjalnych na rok 2022 – 7,9 lat

2. Samochody Komendy Powiatowej PSP w Kutnie wraz z okresową normą eksploatacji.



Wykres. V.1. Normy eksploatacji samochodów



Jeden pojazd będący na wyposażeniu Komendy Powiatowej PSP w Kutnie przekroczył normę okresu eksploatacji. Jest to samochód specjalny średni kwatermistrzowski SKw (Star Man).

3. Ćwiczenia.

3.1. Ćwiczenia na obiektach

W roku 2022 przeprowadzono pięć ćwiczeń na wybranych obiektach:

- 1) *Animex Kutno* Sp. z o. o. Oddział K2, ul. Południowa w Kutnie;
- 2) *ECO Kutno* Sp. z o.o ul. Oporowska 10A w Kutnie;
- 3) *Katoen* Sp. z o.o. Sp.k. ul. Intermodalna 3 w Kutnie;
- 4) *Saga-Gaz* Sp. z o.o. Bohaterów Walk nad Bzurą 4A w Kutnie;
- 5) *Lasy Państwowe* Nadleśnictwo w Kutnie z siedzibą w Chrośnie: Leśnictwa w Pernie oraz w Strzelcach.

Celem powyższych ćwiczeń było zapoznanie strażaków z obecnymi oraz nowopowstałymi obiektami, z terenu powiatu kutnowskiego z uwzględnieniem zagrożeń ppoż. wynikających ze specyfikacji danego obiektu. Strażacy sprawdzali możliwość prowadzenia ewakuacji ludzi w przypadku pożaru a także zaopatrzenie wodne. Rozważono kilka scenariuszy działań z odmiennymi warunkami mogącymi mieć wpływ na przebieg akcji ratowniczo - gaśniczej. Poprzez ćwiczenia doskonalili się współpracę między współdziałającymi formacjami biorącymi udział w działaniach ratowniczo - gaśniczych, sprawdzając ich umiejętności taktyczne i sprzętowe podnosząc tym samym umiejętności strażaków, dowódców z jednoczesnym ulepszaniem procedur.

3.2. Ćwiczenia ewakuacyjne.

Bardzo ważnym elementem zarówno dla strażaków jak i właścicieli obiektów oraz ich użytkowników jest przeprowadzanie ćwiczeń ewakuacyjnych mających na celu praktyczne sprawdzenie planów ewakuacyjnych i faktycznego czasu ewakuacji. Pozwalają one na wyrobienie odpowiednich form zachowań podczas alarmu pożarowego, zapoznanie się z drogami ewakuacyjnymi oraz wykrycia ewentualnych nieprawidłowości, w planowaniu ewakuacji i w praktyce. W 2022 roku na terenie powiatu kutnowskiego przeprowadzono 36 ćwiczeń ewakuacyjnych.

3.3. Ćwiczenia doskonalenia zawodowego.

Strażacy z JRG Kutno brali udział w ćwiczeniach doskonalenia zawodowego przeprowadzonych przy współpracy z:

- 1) Przedsiębiorstwem Eksploatacji Kruszywa Sp z o.o. Grodno – gdzie doskonalono umiejętności ratownictwa wodnego przy użyciu sań lodowych oraz łodzi z silnikiem motorowym;
- 2) P.W. „Mika” – w zakresie doskonalenia umiejętności obsługi sprzętu hydraulicznego i pneumatycznego.

4. Popularyzacja ochrony przeciwpożarowej.

W celu zapoznania z tematyką ochrony przeciwpożarowej i udzielania pierwszej pomocy przeprowadzono 20 pogadań dla uczniów szkół podstawowych i średnich oraz przedszkoli z terenu powiatu kutnowskiego.

- 1) W roku 2022 przeprowadzono na terenie miasta i miejscowości powiatu kutnowskiego łącznie 19 pokazów umiejętności i sprawności strażaków oraz posiadanego sprzętu pożarniczego i specjalistycznego.
- 2) Informowano masmedia o sytuacji pożarowej, przebiegu i skutkach prowadzonych działań ratowniczo – gaśniczych oraz przeprowadzanych ćwiczeniach.
- 3) Informowano masmedia, o akcjach prewencyjnych:
 - „STOP pożarom traw”;
 - „Czujka na straży Twojego bezpieczeństwa”;
 - „Kręci mnie bezpieczeństwo”.
- 4) Komenda PSP w Kutnie w ramach programu „Bezpieczne wakacje w powiecie Kutnowskim” przy współpracy ze Starostwem Powiatowym, Policją oraz Sanepidem powiatowym zorganizowała pikniki promujące zasady bezpieczeństwa w trakcie wypoczynku letniego. W trakcie spotkań przedstawiono ogólne zasady bezpieczeństwa w trakcie letniego wypoczynku oraz zasady pierwszej pomocy przedmedycznej.

5. Zawody sportowo – pożarnicze.

Komenda Powiatowa PSP, brała czynny udział w Wojewódzkich Zawodach Sportowych i Pożarniczych takich jak:

- 1) XXIII - te Mistrzostwa Województwa Łódzkiego Strażaków PSP w Sporcie Pożarniczym, które odbyły się w Łodzi i w Łasku,
- 2) XXII - te Mistrzostwa Województwa Łódzkiego Strażaków PSP w Lekkoatletyce, które odbyły się w Bełchatowie.

Podczas wyżej wymienionych zawodów w 2022 roku odnosiliśmy sukcesy w następujących dyscyplinach:

1) Indywidualnie:

- 1) w konkurencji „skoku w dal” asp. Adrian Bednarek zajął pierwsze miejsce z wynikiem 6 m i 29 cm, str. Pieniążek Kamil zajął trzecie miejsce z wynikiem 6 m i 3 cm.
- 2) w konkurencji „pchnięcie kulą” st. ogn. Marcin Głogowski zajął trzecie miejsce uzyskując wynik 11,2 m.,

2) Drużynowo:

Podczas XXII - tych Mistrzostwach Województwa Łódzkiego Strażaków PSP w Lekkoatletyce reprezentacja Komendy Powiatowej PSP w Kutnie zajęła w klasyfikacji generalnej pierwsze miejsce.



Zdjęcie V.1. Zawody Sportowo - pożarnicze



Zdjęcie V.2. Zawody Sportowo - pożarnicze

6. Aplikacja Waterflow.

W 2022 roku strażacy z Komendy Powiatowej PSP w Kutnie czynnie uczestniczyli w tworzeniu i edycji aplikacji mobilnej WATERFLOW. Aplikacja dedykowana jest dla służb PSP i ma na celu poprawę oraz ułatwienie prowadzenia działań gaśniczych poprzez rozszerzenie wiedzy o zaopatrzeniu wodnym. Strażacy przy współpracy z Przedsiębiorstwem Wodociągów i Kanalizacji dodali łącznie 1800 hydrantów nadziemnych i podziemnych weryfikując ich stan, wydajność oraz położenie. Ponadto do aplikacji wprowadzono również zbiorniki wodne służące do celów pożarowych. Dane do aplikacji WATERFLOW strażacy wprowadzali zarówno podczas akcji gaśniczych jak również ćwiczeń obiektowych. Zaktualizowana baza hydrantów i zbiorników pożarowych jest cennym źródłem informacyjnym dla każdego dowódcy biorącego udział w działaniach na terenie powiatu kutnowskiego.



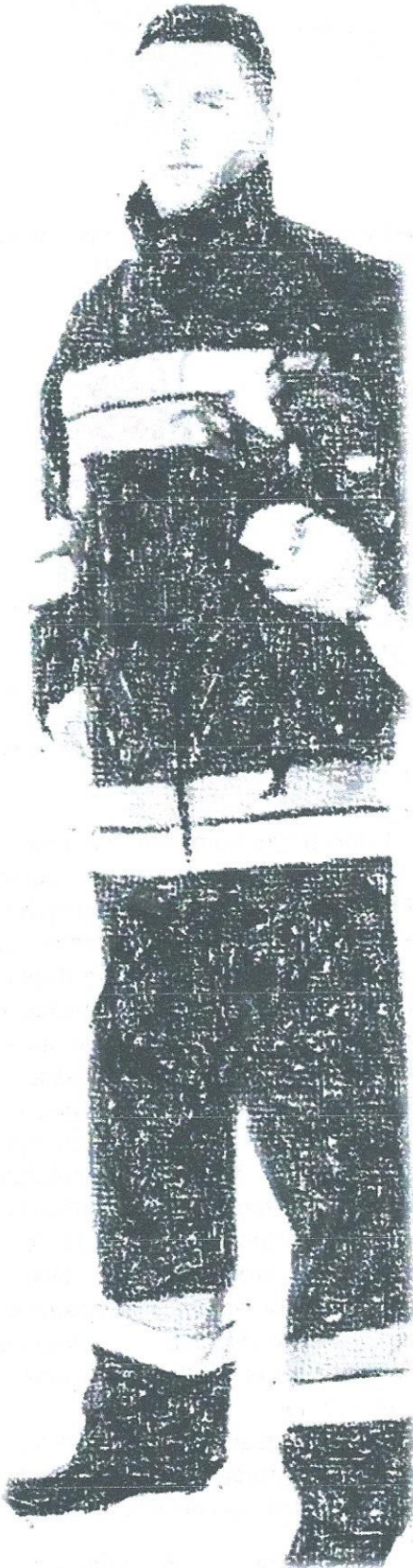

VI. Zagadnienia kwatermistrzowsko – techniczne.

1. Zakupy na potrzeby KP PSP w Kutnie.

W ubiegłym roku Komenda Powiatowa PSP w Kutnie ze środków finansowych wysokości 82 255,06 zł w ramach Funduszu Pomocy do realizacji zadań na rzecz pomocy Ukrainie zrefundowano m.in.:

- zakup paliwa,
 - zakup środków ochrony indywidualnej,
 - zakup materiałów transportu,
 - zakup środków żywności,
 - zakup materiałów uzbrojenia i techniki specjalnej,
 - koszty remontów samochodów ratowniczo - gaśniczych,
- zakupiono:
- przedmioty ekwipunku osobistego dla funkcjonariuszy.

W ubiegłym roku Komenda Powiatowa PSP w Kutnie pozyskała środki na Funduszu Wsparcia PSP wysokości 35 000,00 zł.

W ramach ww. środków zakupiono:

- pompę zanurzeniową Rosenbauer Nautilus 4/1 ECO,
- węże do urządzeń hydraulicznych,
- zestaw do stabilizacji pojazdów,
- węże tłoczne.

W roku 2022 roku na potrzeby Komendy Powiatowej PSP w Kutnie zakupiono sprzęt kwaterunkowy (2 jednostki sprzętowe), informatyczny (4 jednostki sprzętowe), odzież specjalną oraz środki ochrony indywidualnej dla funkcjonariuszy (60 szt.).

2. Sprzęt pozyskany.

Z Komendy Wojewódzkiej PSP w Łodzi pozyskano sprzęt o wartości ok.: 2 029 136,46 zł tj.:

- Średni samochód ratowniczo - gaśniczy Renault MDA3C GBA 3,1/24/2,8, o wartości: 875 391,00 zł.



Zdjęcie VI.1. Średni samochód ratowniczo - gaśniczy

Źródła finansowania:

- 1) Środki budżetowe - 775 391,00 zł.
- 2) Fundusz Wsparcia PSP
(środki przekazane przez Powiat Kutnowski)
- 100 000,00 zł.

- Ciężki samochód ratowniczo - gaśniczy Man TGM 18.320 GCBA 5,0/32/5,7, o wartości:
1 135 290,00 zł.



Zdjęcie VI.2. Ciężki samochód ratowniczo - gaśniczy

Źródła finansowania:

- Dotacja z WFOŚiGW - 985 290,00 zł.
- Fundusz Wsparcia PSP
(środki przekazane przez Powiat Kutnowski)
- 150 000,00 zł.

- Suszarka bębnowa UniMac UDR345E, o wartości:
15 867,00 zł

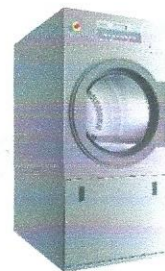

Zdjęcie VI.3. suszarka bębnowa

- Gaśnica przewoźna - agregat proszkowy AP-50 ABC, o wartości: 2 588,46 zł.



Zdjęcie VI.4. gaśnica przewoźna

3. Dotacje i zakupy dla OSP w ramach środków z MSWiA

W ubiegłym roku Komenda Powiatowa PSP w Kutnie uczestniczyła w podziale dotacji środków z Ministerstwa Spraw Wewnętrznych i Administracji dla jednostek OSP na potrzeby odpowiedniego przygotowania do prowadzenia działań ratowniczo-gaśniczych. Na potrzeby jednostek Ochotniczych Straży Pożarnych z terenu powiatu kutnowskiego, Łódzki Komendant Wojewódzki przeznaczył 852 607,00 zł na wydatki bieżące i inwestycyjne, które to w porozumieniu z Zarządem Oddziału Powiatowego Związku Ochotniczych Straży Pożarnych Rzeczypospolitej Polskiej w Kutnie zostały rozdysponowane na 12 jednostek OSP. Przekazane środki można było wykorzystać na odpowiedni sprzęt i wyposażenie wskazane przez Komendanta Głównego PSP. Łącznie zakupiono 37 jednostek sprzętowych i wyposażenia.

Z dotacji tej jednostka OSP Ostrówki wykonała remont w swojej strażnicy zaś dwie jednostki zakupiły średnie samochody ratowniczo – gaśnicze:

- **OSP Ktery** - średni samochód ratowniczo - gaśniczy na podwoziu Mercedesa, o wartość:
986 699,85 zł.

Źródła finansowania:

- Dotacja w ramach środków z MSWiA
- 400 000,00 zł.
 - Dotacja WFOŚiGW w Łodzi
- 100 000,00 zł.
 - Środki przekazane przez Urząd Gminy Krzyżanów
- 470 000,00 zł.
 - Środki własne OSP - 16 699,85 zł.
- **OSP Mirosławice** - średni samochód ratowniczo - gaśniczy na podwoziu Mercedesa, o wartość: 899 600,01 zł.

Źródła finansowania:

- Dotacja w ramach środków z MSWiA
- 400 000,00 zł.
- Dotacja WFOŚiGW w Łodzi
- 99 600,00 zł.
- Środki przekazane przez Urząd Gminy Bedno
- 400 000,00 zł.
- Środki własne OSP- 0,01 zł.

4. Dotacje i zakupy dla OSP w KSRG.

W ramach zadania publicznego pt.: „Zapewnienie gotowości bojowej jednostki ochrony przeciwpożarowej włączonej do krajowego systemu ratowniczo – gaśniczego” dofinansowanie w 2022 roku dla trzynastu jednostek Ochotniczych Straży Pożarnych z terenu powiatu kutnowskiego. Zakupiono 125 jednostek sprzętowych i wyposażenia indywidualnego, wykonano 1 remont strażnicy OSP. Łączna wartość dofinansowania: **86 833,00 zł.**

5. Dofinansowanie Młodzieżowych Drużyn Pożarniczych.

W 2022 roku Ochotnicze Straże Pożarne mogły pozyskać również dofinansowanie na zakup między innymi wyposażenia niezbędnego do prowadzenia zawodów sportowo-pożarniczych dla MDP, umundurowania i wyposażenia osobistego dla członków MDP. Z tej formy wsparcia w powiecie kutnowskim skorzystało dziewięć jednostek Ochotniczych Straży Pożarnych. Zakupiono 236 jednostek sprzętowych oraz wyposażenia indywidualnego.

Łączna wartość dofinansowania: **49 300,00 zł.**

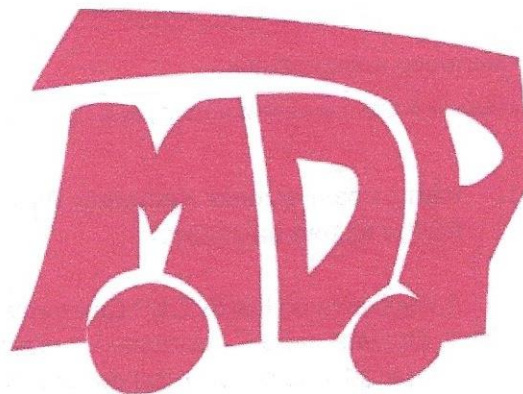

Z powyższej dotacji OSP Wola Kałkowa zorganizowała obóz dla Młodzieżowej Drużyny Pożarniczej. Łącznie w 2022 roku ochotnicze straże pożarne z terenu powiatu kutnowskiego w ramach ww. dotacji otrzymały **988 740,00 zł.**

1. Plany i zamierzenia Komendy Powiatowej PSP w Kutnie na 2023 r.

- 1.1. Włączenie do KSRG OSP Cukrownia Ostrowy;
- 1.1. Optymalizacja poziomu przygotowania specjalistycznego strażaków OSP KSRG min. poprzez przeprowadzenie odpowiednich szkoleń dla strażaków z wytypowanych OSP;
- 1.2. Kontynuacja procesów szkolenia strażaków OSP w zakresie podstawowym oraz dowódczym;
- 1.3. Modernizacja pomieszczenia SK KP PSP w Kutnie;
- 1.4. Budowa instalacji fotowoltaicznej na budynku garażowym KP PSP w Kutnie;
- 1.5. Pozyskanie ciężkiego samochodu ratowniczo - gaśniczego;
- 1.6. Podniesienie jakości szkolenia doskonalenia zawodowego poprzez zwiększenie liczby instruktorów w każdej dziedzinie szkoleniowej;
- 1.7. Wdrożenie systemu elektronicznego zarządzania dokumentacją – EZD;
- 1.8. Kontynuacja działań w zakresie przystosowanie obiektu strażnicy (zapewnieniu dostępności) dla osób ze szczególnymi potrzebami.

2. Projekty realizowane w 2023.

- 2.1. PROJEKT „ PSP 1939 – Przywrócić Strażakom Pamięć”;
- 2.2. PROJEKT „ STRAŻAK RATOWNIK medyczny PSP/OSP 3.0”;
- 2.3. PROJEKT „STRAŻACKA LEKCJA HISTORII”;
- 2.4. PROJEKT „MSK2024 – mobilna strażacka klasa 2024”.

Statystyka pożarowa i miejscowych zagrożeń w 2022 roku

Tabela. Sytuacja pożarowa w mieście Kutno za lata 2017-2022r.

Rok		2017	2018	2019	2020	2021	2022
Rodzaj zdarzenia							
Pożary wg rodzaju	mały	89	108	136	91	100	98
	średni	2	1	1	3	3	1
	duży	0	0	0	0	0	1
	b. duży	0	0	0	1	0	0
	Razem	91	109	137	95	103	100
Miejscowe Zagrozenia		290	232	272	270	336	448
Alarmy Fałszywe		53	47	61	61	67	86
Ogółem zdarzeń		434	388	470	426	506	634

*statystyka nie uwzględnia wyjazdów JOP na zabezpieczenie operacyjne rejonu

Tabela. Liczba zdarzeń, czas interwencji, szacunkowe straty w porównaniu do 2021r.

Rodzaj Zdarzenia	Ilość zdarzeń		Czas interwencji [godz.]		Straty w mieniu [tys. zł]		Wartość uratowanego mienia [tys. zł]	
	rok		rok		Rok		rok	
	2021	2022	2021	2022	2021	2022	2021	2022
POŻARY	103	100	89,2	112,6	1919,5	1447	25651	16925
MIEJSCOWE ZAGROŻENIA	335	448	401,8	918,7	1018,9	1718,3	2851	19966
RAZEM:	438	548	491	1031,3	2938,4	3165,3	28502	36891

Tabela. Wypadki z ludźmi za dany okres w porównaniu do 2021r.

Rodzaj zdarzenia	Ofiary śmiertelne inne		Ofiary śmiertelne dzieci		Ranni inni		Ranne dzieci	
	rok		Rok		Rok		rok	
	2021	2022	2021	2022	2021	2022	2021	2022
POŻARY	0	0	0	0	1	0	0	0
MIEJSCOWE ZAGROŻENIA	9	14	0	0	45	38	0	1
RAZEM:	9	14	0	0	46	38	0	1

Tabela. Ilość wyjazdów do zdarzeń jednostek PSP, OSP w tym z KSRG i spoza KSRG w rozbiciu na: pożary, miejscowe zagrożenia i alarmy fałszywe.

Rok Rodzaj Zdarzenia	2022	PSP	OSP z KSRG	OSP spoza KSRG
	Ogółem			
Pożary	100	99	8	2
Miejscowe Zagrożenia	448	360	49	43
Alarmy Fałszywe	86	82	4	1
Ogółem zdarzeń	634	541	61	46

Podsumowanie:

W 2022 roku jednostki ochrony przeciwpożarowej na terenie miasta Kutno interweniowały podczas 634 zdarzeń, co stanowi wzrost liczby interwencji o ponad 25 procent (25,5%) w odniesieniu do roku poprzedniego. W roku 2022 w ogólnej liczbie zdarzeń pożary stanowiły 15,7% tj. 100 zdarzeń, a ich ilość w porównaniu do 2021 roku zmalała o 3 pożary. Liczb miejscowych zagrożeń w porównaniu do roku 2021 wzrosła z 335 zdarzeń do 448 zdarzeń. Stanowią one 70,7% ogółu interwencji JOP w 2022 roku. Zarówno w przypadku pożarów, jak i miejscowych zagrożeń strażacy PSP wspierani byli przez członków OSP. W 2022 roku w działaniach ratowniczo – gaśniczych udział brało ogółem 2775 strażaków PSP i 563 druhow OSP. Ilość alarmów fałszywych (AF) w roku 2022 wyniosła 86 i w porównaniu do roku 2021 odnotowano wzrost o 13,6%. AF stanowią 17% wszystkich zdarzeń w roku 2022. Podczas interwencji JOP w 2022 roku odnotowano 14 ofiar śmiertelnych i 38 rannych.

25.12.2022 r. godz. 03:31 w miejscowości Kutno ul. Papieża Jana Pawła II doszło do oderwania w niezamieszkałym budynku ściany szczytowej na pas zieleni. Budynek przeznaczony do rozbiórki zabezpieczony przed dostępem osób postronnych oraz osiatkowany od pierwszego pietra

wzwyż. Działania polegały na przeszukaniu pomieszczeń budynku przy użyciu kamery termowizyjnej pod kątem osób poszkodowanych oraz zabezpieczeniu miejsca od strony oderwanego muru przy użyciu taśmy ostrzegawczej. Na miejsce zdarzenia przybył Powiatowy Inspektor Nadzoru Budowlanego. Po dokładnym sprawdzeniu gruzowiska KDR uznał że nie ma potrzeby dysponowania na miejsce zdarzenia Specjalistycznej Grupy Poszukiwawczo-Ratowniczej. W działaniach udział brało 2 zastępy JRG Kutno.

Czas trwania interwencji 1 godz. 22 min.